

2 CARACTERIZAÇÃO DA UNIDADE

2.1 O campus na cidade

Inicialmente denominada Bela Floresta, o então Distrito de Pereira Barreto começa a receber grande mão-de-obra para a construção da Usina Hidrelétrica em 15 de outubro de 1968, que passa a ser chamada de Ilha Solteira em 1989, nome dado devido a uma ilha fluvial do Rio Paraná com o mesmo nome. A cidade foi construída pela Companhia Energética de São Paulo - CESP por meio de um planejamento urbano, quando em 30 de dezembro de 1991 recebe sua emancipação.

A nomenclatura das vias e logradouros foram definidas em 1970, tendo como parâmetro o mapa do Brasil, onde cada Alameda corresponde a um Estado e cada quadra, com vias denominadas de Passeio receberam nomes de municípios.

Após sua emancipação teve sua estrutura imobiliária modificada, manifestando sua autonomia, e a partir de 2000 foi elevada à categoria de Estância Turística.

Ilha solteira possui uma área territorial de 652,641km² e densidade demográfica de 38,42 hab/km². Em 2021, sua população foi estimada em 26.886 pessoas, segundo dados do IBGE . No censo de 2010 apresentava o índice de desenvolvimento urbano municipal de 0,812.

Figura 2 - População estimada de Ilha Solteira.

POPULAÇÃO	
População estimada [2021]	26.886 pessoas
População no último censo [2010]	25.064 pessoas
Densidade demográfica [2010]	38,42 hab/km ²

Fonte: IBGE, [2021?].

A cidade localiza-se no extremo noroeste do estado de São Paulo, na margem paulista do Rio Paraná, próximo ao encontro dos rios Tietê e Paraná e à divisa com o Estado do Mato Grosso do Sul, é uma das mais importantes da hidrovia Tietê-Paraná, principal meio de transporte do Mercosul. Tem como municípios limítrofes: Selvíria-O(MS); Suzanápolis; Rubinéia; Pereira Barreto; Itapura e Andradina.

Figura 3 - Localização de Ilha Solteira no mapa.

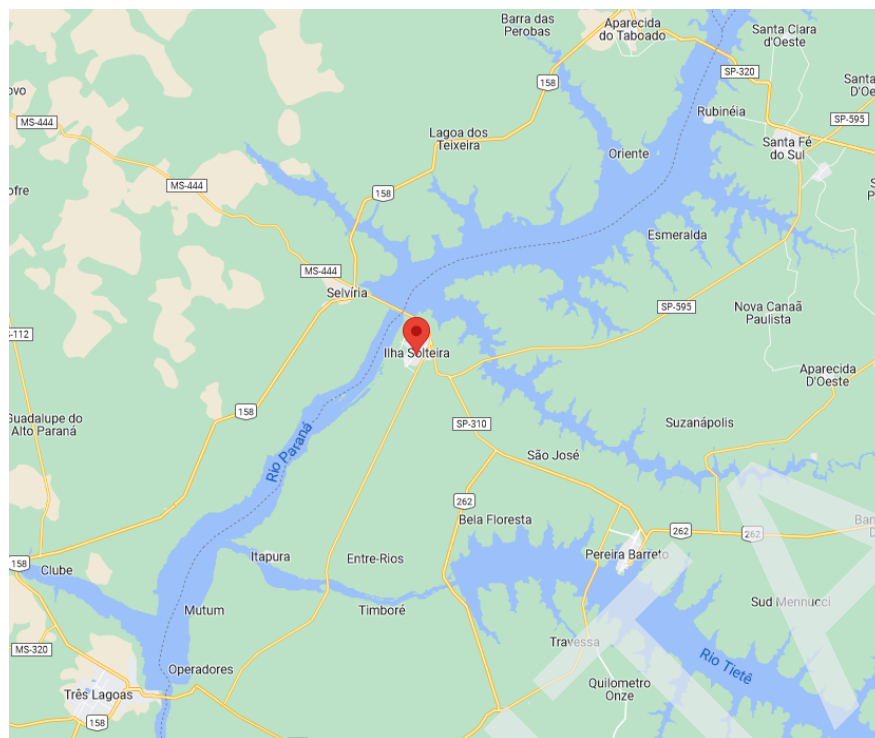

Fonte: Google, c2022.

O PIB per capita de Ilha Solteira indicado pelo IBGE de 2019 foi de R\$ 24.339,08 e sua economia baseada na Agricultura e Pecuária (feijão e milho), na Indústria, no Comércio e Serviços e na Usina Hidrelétrica de Ilha Solteira, que faz parte do Complexo Urubupungá o sexto maior complexo hidrelétrico do mundo. A Usina atualmente é gerenciada pela China Three Gorges Corporation - CTG-BR.

Com relação a Educação, a taxa de escolarização de 6 a 14 anos de idade está em 99,3%, a cidade conta com 11 escolas de ensino fundamental e 7 escolas de ensino médio, dentre elas duas escolas de ensino profissionalizante (ETEC e o IFSP). O município dispõem de instituições de ensino superior como a Universidade Estadual Paulista Júlio de Mesquita Filho (UNESP), que oferta 470 vagas por ano para seus nove cursos de graduação e nove cursos de pós-graduação, fazendo da cidade um polo universitário, além da Faculdade de Ilha Solteira (FAISA) do grupo União das Instituições Educacionais de São Paulo (UNIESP), que também oferta cursos de Ensino Superior.

Como Instância Turística, a cidade oferece rios e praias fluviais, carnaval universitário e festival de MPB, visitas guiadas pela Usina Hidrelétrica e ao Centro de Conservação da Fauna Silvestre. O plano diretor de Turismo (2016-2025) tem como objetivo tornar a cidade um polo regional de turismo técnico-científico, de pesca esportiva e náutico até o ano 2025.

Atualmente, o câmpus possui 184 alunos regularmente matriculados nos cursos técnicos integrados ao ensino médio. A sua maioria oriunda dos municípios de Ilha Solteira, Pereira Barreto, Itapura, Selvíria e Suzanápolis.

Desse universo de estudantes, 73% declararam que cursaram as séries iniciais do ensino básico em escola pública e 27% em escola privada.

O Câmpus Avançado Ilha Solteira do Instituto Federal de Educação, Ciência e Tecnologia de São Paulo (IST-IFSP), faz parte do programa de expansão da rede federal de ensino com funcionamento autorizado em 21 de janeiro de 2015.

A instituição iniciou suas atividades de ensino, em Ilha Solteira, no 2º semestre de 2014, com a nomeação da coordenação de implantação, e a oferta de 60 (sessenta) vagas, distribuídas em duas turmas de cursos de extensão, inicialmente desenvolvido nas dependências da Faculdade de Engenharia de Ilha Solteira da UNESP.

Em 17 de dezembro de 2015, o prédio da extinta Fundação Municipal de Educação e Desenvolvimento Social de Ilha Solteira (FUNEDISA) foi doado ao IFSP para a instalação do Câmpus Avançado Ilha Solteira.

No ano de 2015 foi firmado convênio entre a Prefeitura Municipal de Ilha Solteira e o IST-IFSP prevendo a oferta de cursos em parceria entre as duas instituições, na qual foram oferecidos seis cursos de extensão na modalidade de FIC, com 280 vagas distribuídas em 17 turmas, ministrados no mesmo ano.

No ano de 2015 foram realizadas as audiências públicas para definição do eixo tecnológico e dos cursos técnicos regulares a serem implantados no Câmpus Avançado Ilha Solteira. As audiências foram realizadas de acordo com as normativas da Portaria IFSP nº 1091 de 17 de março de 2015, que estabelece os parâmetros de organização e funcionamento. Como resultado foi definido o eixo tecnológico de Infraestrutura/Construção Civil e o curso Técnico em Edificações, na modalidade Concomitante/Subsequente como o primeiro curso técnico a ser implantado no município pela instituição.

No ano de 2016 foram ofertadas em parceria com a prefeitura municipal (Lei nº 2234 de 08 de janeiro de 2016) 460 vagas em cursos de extensão na modalidade FIC, distribuídas em 28 turmas e 12 cursos.

Ainda no ano de 2016, através da Resolução IFSP nº 039/2016, de 07 de junho de 2016 foi aprovado no Conselho Superior (CONSUP) do IFSP o Projeto Pedagógico e a implantação do Curso Técnico em Edificações na modalidade Concomitante/Subsequente. A primeira turma do referido curso teve início em 03 de agosto de 2016 com a oferta de 40

vagas no período noturno. A relação candidato/vaga neste primeiro processo seletivo foi de 5,70.

Com o convênio nº 001/2017, de 21 de fevereiro de 2017, entre a prefeitura municipal e o IST-IFSP, foi possível a continuidade das ações de extensão com a oferta de 184 vagas distribuídas em nove turmas e sete cursos.

Em 2017, atendendo as definições providas das audiências públicas de 2015, foram aprovadas as implantações dos cursos Técnicos Integrados ao Ensino Médio em Edificações e Desenho de Construção Civil para o primeiro semestre de 2018, respectivamente as Resoluções nº 079/2017 e 080/2017 de 05 de setembro de 2017. Os cursos técnicos integrados tiveram início em 05 de fevereiro de 2018.

Com o advento da implantação dos cursos técnicos integrados ao ensino médio no primeiro semestre de 2018 foi ampliado o quadro de servidores no Câmpus, principalmente no que tange aos servidores docentes. Dessa forma foi possível ampliar a oferta de cursos de extensão na modalidade FIC, ofertando 1115 vagas distribuídas em 39 turmas e 26 cursos, bem como atividades de pesquisa.

Em 2020, devido a Pandemia, não foram ofertados cursos de extensão, e os cursos regulares integrados ao ensino médio tiveram continuidade com o ensino remoto emergencial. No ano de 2020 houve a conclusão das duas primeiras turmas dos cursos Técnicos Integrados com índice de conclusão foi de 62,5% dos ingressantes, sendo que destes 70% conseguiram aprovação em cursos de nível superior.

2.2 Estrutura Física (espaço físico: quantidades, tamanhos)

O Câmpus Avançado Ilha Solteira está situado na Alameda Tucuruí, nº 164, na zona norte do município de Ilha Solteira. A edificação foi construída pela Prefeitura Municipal de Ilha Solteira com inauguração em outubro de 1995, a qual foi doada para o Instituto Federal de Educação, Ciência e Tecnologia de São Paulo – IFSP em 29 de fevereiro de 2016.

A área construída do prédio principal é de 2.572,23 m², sendo 1.293,74 m² no pavimento térreo e 1.278,49 m² no pavimento superior, e seu respectivo terreno, constante do Lote 01 da Quadra TU-D2, do loteamento denominado Ilha Solteira, perímetro urbano, com área total de 7.189,07 m².

Além da citada edificação, averbada, houve uma ampliação do imóvel inaugurada em 22 de outubro de 1999, que se refere à construção do galpão térreo nos fundos do terreno, com área de 1.064,67 m²; totalizando a área construída de 3.636,30 m².

O IFSP Câmpus Avançado Ilha Solteira ainda possui uma área de 11.540,52 m², que foi doada pela Prefeitura Municipal em 16 de setembro de 2019, na qual foi realizada a construção da quadra poliesportiva. A distribuição da estrutura é composta de¹:

Pavimento Térreo:

- 01 refeitório;
- 01 banheiro feminino;
- 01 banheiro masculino;
- 01 banheiro comum;
- 01 secretaria;
- 01 sala dos assistentes de alunos;
- 01 sala da equipe pedagógica;
- 01 banheiro da equipe pedagógica;
- 01 laboratório de educação física;
- 01 sala de estudos;
- 01 depósito terceirizado - limpeza;
- 03 salas de aula (01 Tecnoif);
- 01 terceirizado - limpeza;
- 01 área de convivência;
- 01 lab de informática; e
- 01 biblioteca (436 títulos com 1.150 exemplares, 10 revistas multidisciplinares, 28 jogos e 115 jogos/materiais da matemoteca).

Galpão Térreo:

- 01 laboratório de construção civil;
- 01 laboratório ensaios estruturais;
- 01 área técnica;
- 01 cozinha;
- 01 espaço destinado ao futuro refeitório;
- 01 almoxarifado TI e ensino (livros);
- 01 almoxarifado do câmpus;
- 01 pátio/veículo oficial;
- 01 banheiro masculino;
- 01 banheiro feminino;

¹ A caracterização dos ambientes e seus respectivos patrimônios estarão dispostos em anexo.

- 01 depósito com itens da prefeitura; e
- 01 almoxarifado de manutenção.

Pavimento Superior:

- 02 laboratórios de informática;
- 01 laboratório de desenho;
- 01 grêmio estudantil;
- 01 laboratório de humanas;
- 01 laboratório de artes;
- 01 direção - administração;
- 02 banheiros internos;
- 01 tecnologia da informação - TI;
- 04 salas de aula;
- 01 sala de atendimento ao aluno;
- 01 sala dos professores;
- 01 sala de reuniões;
- 01 banheiro feminino; e
- 01 banheiro masculino.

2.3 Equipe escolar (quantidade/formação/atuação)

A tipologia do Câmpus Avançado Ilha Solteira é 20/13, que corresponde ao quadro de 20 docentes e 13 técnicos administrativos (Portaria nº 246, de 15 de abril de 2016), sendo que a sua composição de dimensionamento de cargos e funções é apresentado na Tabela 1.

Tabela 1 - Composição de dimensionamento de cargos e funções.

Tipologia IF Câmpus Avançado - 20/13	Qtde.	Cargos/Funções - IST (2021)
TAE - C	2	-
TAE - D	8	-
TAE - E	3	-
EBTT	22	-
CD-03	1	Diretor Geral - DRG
CD-04	1	Diretor Adjunto Educacional - DAE

Tipologia IF Câmpus Avançado - 20/13	Qtde.	Cargos/Funções - IST (2021)
FG-02	2	Coordenador de Registros Escolares - CRE
		Coordenador Administrativo - CAD
FG - 01	1	Coordenador do NAPNE
FCC	2	Coordenador do Curso de Edificações
		Coordenador do Curso de Desenho de Construção Civil

Fonte: autoria própria.

Na tabela 2 apresenta-se a relação de servidores com o cargo/função o qual ocupam e sua respectiva titulação e área de formação.

Tabela 2 - Relação de servidores com cargo/função, titulação e área de formação.

Servidor	Cargo/Função	Titulação	Área
Adauto Nunes da Cunha	Docente - EBTT	Mestre	Matemática
Adhemar Watanuki Filho	Docente - EBTT	Doutor	Engenharia Civil
Adriana Maria Pereira	Docente - EBTT	Doutora	Engenharia Civil
Aline Borges de Souza Arruda	Assistente em Administração	Graduação	-
Anderson Augusto Freitas	Docente - EBTT	Mestre	Física
Beatris Mariano de Souza	Técnica em Assuntos Educacionais	Graduação	-
Breno Padovezi Rocha	Docente - EBTT	Doutor	Engenharia Civil
Bruno Marques	Assistente de alunos	Graduação	-
Carlos Henrique Rossi	Docente - EBTT	Mestre	Engenharia Civil
Cíntia Martins Sanches	Docente - EBTT	Doutora	Português/Inglês

Servidor	Cargo/Função	Titulação	Área
Daniella Cristini Fernandes	Pedagogo-Área	Mestre	-
Eduardo Roberto Mendes	Docente - EBTT	Mestre	Geografia
Elisangela Rocha da Costa	Assistente em Adm.	Especialista	-
Fabio Akira Shishito	Docente - EBTT	Doutor	Sociologia
Frank Seiji Tame	Docente - EBTT	Mestre	Português/Espanhol
Jaqueline dos S. C. Campos	Assistente em Administração	Especialista	-
João Carlos Gardini Santos	Bibliotecário	Doutor	-
João Victor Fazzan	Docente - EBTT	Doutor	Engenharia Civil
Lucas de Jesus Lima	Téc.Tecnologia da Informação	Graduação	-
Luiz Fernando Postingel Quirino	Téc.Tecnologia da Informação	Especialista	-
Maicon Jose Fortunato	Docente - EBTT	Mestre	Filosofia
Marcelo de Souza	Assistente de aluno	Graduação	-
Marcos da Cruz A. Siqueira	Docente - EBTT	Doutor	História
Mauricio Antonio S. Junior	Docente - EBTT - FCC	Mestre	Engenharia Civil
Nayra Yumi Tsutsumoto	Docente - EBTT	Mestre	Arquitetura e Urbanismo
Paulo Anderson Martins	Assistente em Adm. - CAD	Especialista	-
Priscila Adriana Rossi	Docente - EBTT - DAE	Mestre	Biologia
Priscila Borges Alves Oliveira	Docente - EBTT	Doutora	Engenharia Civil
Rafael Braganceiro Santin	Técnico de laboratório	Especialista	-

Servidor	Cargo/Função	Titulação	Área
Robson Piacente Alves	Docente - EBTT	Mestre	Matemática
Rogério J. de A. Meirelles	Docente - EBTT	Doutor	Educação Física
Rosa Amelia Barbosa	Docente - EBTT	Doutora	Arte
Wilhan Donizete Goncalves Nunes	Docente - EBTT	Doutor	Química
William Vellozo Francioni	Trad. e Int. de Ling. Sinais - CRE	Mestre	-
Wilson Jose da Silva	Docente - EBTT - DRG	Doutor	Engenharia Civil

Fonte: autoria própria.

Nas figuras 4 e 5 observam-se os gráficos a relação de servidores com o cargo/função o qual ocupam e sua respectiva titulação e área de formação.

Figura 4 - Gráfico referentes ao nível de formação dos servidores docentes.

Formação Docente

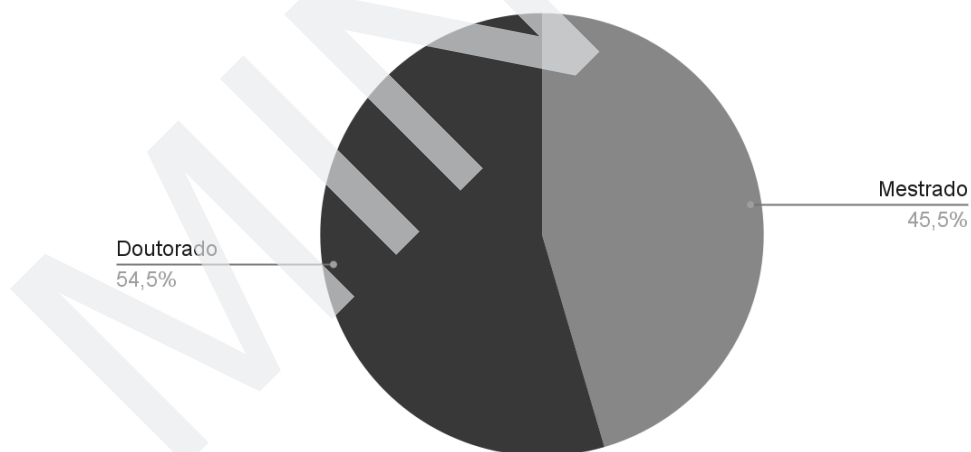

Fonte: autoria própria.

Figura 5 - Gráfico referente ao nível de formação dos servidores técnicos-administrativos.

Formação Técnico-administrativa

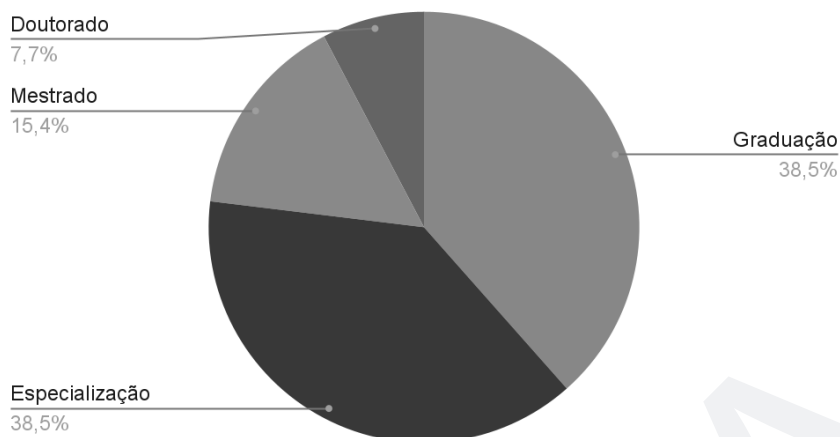

Fonte: autoria própria.

Na tabela 4 apresenta-se a relação dos serviços terceirizados executados no campus.

Tabela 3 - Serviços terceirizados.

Empresa	Serviços	Qtde. de servidores	Contrato
RCA Serviços de Limpeza Predial Ltda.	Portaria	2	14-154/2018
Lideração Limpeza e Conservação Ltda.	Limpeza	4	59-154/2016

Fonte: autoria própria.

Por fim, na figura 6 apresenta-se a estrutura organizacional (organograma) do campus.

Figura 6 - Estrutura organizacional (organograma).

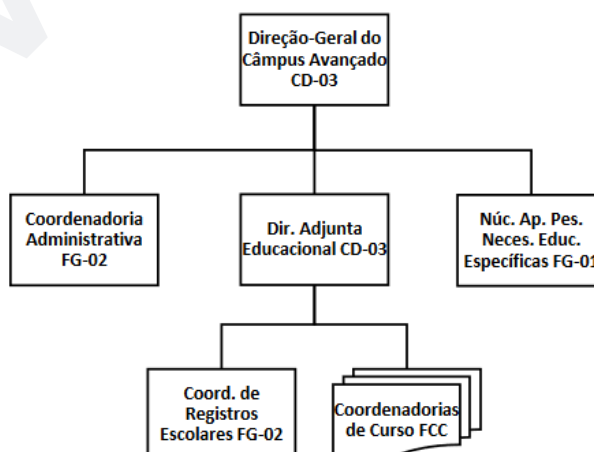

Fonte: Instituto Federal de São Paulo, [2021?].

REFERÊNCIAS

Ilha Solteira, SP, 15385-000. *In*: GOOGLE MAPS. [S. l.]: Google, c2022. Disponível em: <https://bit.ly/3QipVOV>. Acesso em: 4 ago. 2022.

INSTITUTO BRASILEIRO DE GEOGRAFIA E ESTATÍSTICA. **Ilha Solteira**: cidades e estados. Rio de Janeiro: IBGE, [2021?]. Disponível em: <https://bityli.com/tmNyeT>. Acesso em: 4 ago. 2022.

INSTITUTO FEDERAL FEDERAL DE SÃO PAULO. **Organograma**. São Paulo: IFSP, [2021?]. Disponível em: <https://bit.ly/3oTr9q6>. Acesso em: 4 ago. 2022.

MINUTA